



El Centro Rolex en Lausanne (2005-2010), un hito en la trayectoria de SANAA, ofrece una nueva concepción espacial y demuestra un gran alarde técnico y estructural.

Pertenece al Campus Universitario de la Escuela Politécnica de Lausanne. Está formado por un enorme contenedor (166,5 x 121,5 m) que alberga biblioteca, archivos, sala de usos múltiples, oficinas, banco, cafetería, restaurante y tienda. Está situado en un extremo del campus, con frentes distintos: el lago Lemán y las montañas a sur, la universidad a norte y oeste y la ciudad de Lausanne al este.

El Rolex sería como una alfombra apoyada sobre el suelo, de la que se hubiera tirado hacia arriba desde tres puntos, ondulándola. La cubierta sería la cara superior de la alfombra, el suelo la inferior y el espacio interior el grosor (de canto constante con ambas caras onduladas en paralelo). Catorce patios vacíos, curvos y de distintos tamaños, horadan la alfombra convirtiéndose en patios que permiten la entrada de luz natural al interior.

El espacio interior es una topografía de dunas donde colinas, valles y laderas se funden en un suelo continuo, ondulado y libre, que se ofrece como soporte a distintos usos y usuarios, que con sus despliegues de utilería y/o con su presencia y actividad significan cada lugar.

En este escrito nos limitaremos a enunciar y comentar brevemente tres aspectos que tienen que ver con su forma arquitectónica, su posible génesis y sus características:

propuesta genérica

El Rolex responde a un entendimiento general del proyecto de arquitectura como propuesta de un sistema operativo genérico, alejado de la voluntad compositiva específica. La especificidad vendría dada cuando el sistema operativo da lugar a un proyecto concreto. En este caso hemos definido el sistema operativo del Rolex como "repetición de una situación topológica".

Esa situación topológica estaría determinada, sobre todo, por un rasgo que se repite en toda su extensión: la sección ondulada de dimensión constante.

También estaría definida por una serie de familias de elementos topológicamente iguales, de diversas escalas que asentándose sobre el suelo continuo, también se repiten por doquier: recintos cerrados de geometría curva que suelen presentarse agrupados y que albergan usos que requieren aislamiento físico (oficinas, aulas, tienda, el banco...); caminos zigzagueantes que reducen la pendiente aparente; plataformas-funcionales y/o miradores que introducen suelos horizontales; grandes cojines que como rocas ergonómicas permiten que descansar...

Dichos elementos están presentes en cada área y tramo del espacio interior. Lo importante es cada uno de ellos no es único, singular o específico, sino que responde a la lógica formal de la familia topológica a la que pertenece y prolifera repitiéndose y diseminándose de manera aparentemente aleatoria sobre la extensión de la planta.

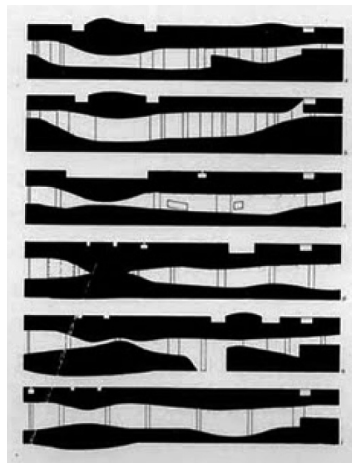
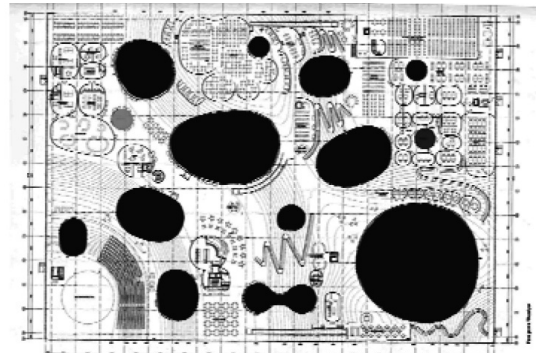
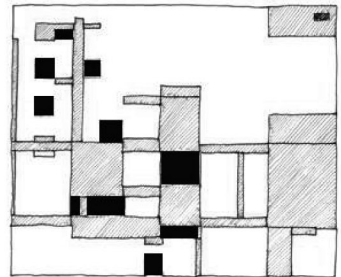
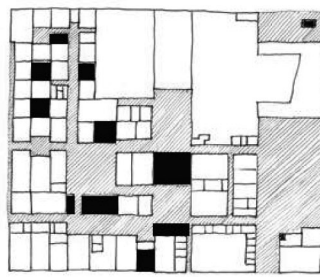
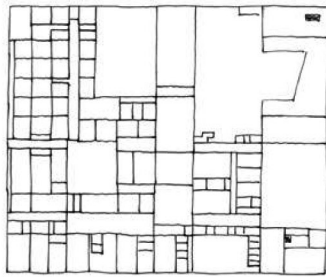
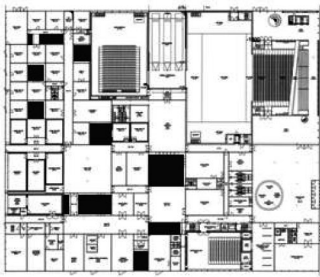

espacio mantra

Al movernos por el interior del Rolex, la experiencia espacial se percibe como el desplazamiento ondulante de la situación topológica que, definida por dichos parámetros, se repite, siempre la misma. A medida que recorres el edificio no dejas de subir y bajar, y si estás parado, sube y baja tu mirada que se dirige alrededor. Puedes caminar a través o seguir caminos zigzagantes que reducen la pendiente aparente. Puedes parar en las plataformas-mirador o descansar sobre alguno de los grandes cojines. Puedes entrar en los recintos cerrados. Todas esas opciones están siempre cerca.

Es esta una experiencia espacial que transita por lo que parece igual, por lo mismo, y que se traduce en un "parecer estar siempre en el mismo sitio"; la de un espacio que hemos denominado "mantra".

El carácter de espacio mantra del Rolex se fundamenta y refuerza por la homogeneidad o equivalencia de vistas que puede obtenerse prácticamente desde cualquier posición, gracias a la ondulación y a los muchos patios acristalados que perforan el espacio interior. Desde las colinas la vista puede cruzar el vacío de los patios y percibir el horizonte. Desde los valles, junto a la parte inferior de los patios, que siempre llegan a nivel del suelo, la vista se desliza por debajo de las partes elevadas y continúa hacia el paisaje más allá del perímetro del edificio.

La biblioteca, por ejemplo, está en una colina junto a la fachada norte con vistas al campus universitario, pero simultáneamente, y sobre la ladera que le da acceso, recibe el sol del sur y percibe el lago y las montañas.

artefacto desde el que contemplar el exterior

La vista de las montañas y del lago aparece y desaparece constantemente, así como las vistas de Lausanne o del campus universitario. La luz directa del sol aparece y desaparece siguiendo, también, un ritmo oscilante; la apertura de una puerta al exterior, para salir a un patio, aparece también en el recorrido con la misma cadencia. Es un espacio interior homogéneo y des-jerarquizado donde la vista del lago Lemán está en pie de igualdad con las de los patios interiores; donde el sur tiene el mismo valor que el norte, lo alto que lo bajo, lo que está arriba que lo que está debajo.

Como en tanto otros edificios de sección constante y perímetro transparente, la contemplación de ese espacio exterior es uno de los motivos del Rolex. Contemplación, mientras nos movemos rítmicamente, con movimiento vertical oscilante; como la que se produce al mirar desde un camarote de barco que por viento u oleaje oscilará rítmicamente, de abajo, al medio, arriba, del mar, a la tierra, al cielo, del cielo, a la tierra, al mar... y así sucesivamente. Una y otra vez.

Aida González Llavona
Extracto de la Tesis Doctoral sobre
Sejima-SANAA